



ประกาศองค์การบริหารส่วนตำบลโคกศิลา  
เรื่อง แผนการจัดเก็บภาษีและพัฒนารายได้ ประจำปีงบประมาณ พ.ศ. ๒๕๖๔

ด้วยองค์การบริหารส่วนตำบลโคกศิลา ได้ดำเนินการจัดทำแผนการจัดเก็บภาษีและพัฒนา รายได้ ประจำปีงบประมาณ พ.ศ. ๒๕๖๔ เพื่อให้การจัดเก็บภาษีอากรตาม พระราชบัญญัติภาษีป้าย พ.ศ. ๒๕๑๐ และพระราชบัญญัติภาษีที่ดินและสิ่งปลูกสร้าง พ.ศ. ๒๕๖๒ ซึ่งกำหนดให้องค์การบริหารส่วนตำบล เป็นหน่วยงานบริหารราชการแผ่นดินที่มีหน้าที่ดำเนินการจัดเก็บภาษีอากร และตามหนังสือกรมส่งเสริมการ ปกครองท้องถิ่น ที่ มท ๐๘๐๘.๓/ ว ๓๔๓๑ ลงวันที่ ๑๙ ตุลาคม ๒๕๕๒ เรื่อง แนวทางการพัฒนาประสิทธิภาพ การจัดเก็บรายได้ขององค์กรปกครองส่วนท้องถิ่น ดำเนินการจัดเก็บภาษีดังกล่าวเพื่อเป็นการเพิ่มประสิทธิภาพ การปฏิบัติงานด้านการจัดเก็บภาษีและเร่งรัดการจัดเก็บภาษีขององค์การบริหารส่วนตำบล เป็นไปด้วยความ เรียบร้อยถูกต้องทันตามกำหนดระยะเวลาและเก็บรายได้ให้มีประสิทธิภาพ

จึงได้กำหนดแผนการจัดเก็บภาษีและพัฒนารายได้ โดยกำหนดผู้รับผิดชอบ ระยะเวลาการเสีย ภาษี ขั้นตอนการดำเนินการ ช่วงเวลาดำเนินการจัดเก็บ องค์การบริหารส่วนตำบล จึงขอประกาศใช้แผนการ จัดเก็บภาษีและพัฒนารายได้ ประจำปีงบประมาณ พ.ศ. ๒๕๖๔ ตามเอกสารแนบท้ายประกาศนี้

จึงประกาศให้ทราบโดยทั่วกัน

ประกาศ ณ วันที่ ๑ เดือน ตุลาคม พ.ศ. ๒๕๖๓

(นางอุไร เพชรเวช)

นายกองค์การบริหารส่วนตำบลโคกศิลา



แผนการจัดเก็บภาษีและพัฒนารายได้  
ประจำปีงบประมาณ ๒๕๖๔



องค์การบริหารส่วนโคกศิลา

อำเภอเจริญศิลป์ จังหวัดสกลนคร

[www.kogsila.go.th](http://www.kogsila.go.th)

งานพัฒนาและจัดเก็บรายได้

องค์การบริหารส่วนตำบลโคกศิลา อำเภอเจริญศิลป์ จังหวัดสกลนคร



# คำนำ

ด้วยงานจัดเก็บรายได้ กองคลัง องค์การบริหารส่วนตำบลโคกศิลา เป็นหน่วยงานที่มีอำนาจและรับผิดชอบในการดำเนินการจัดเก็บรายได้ที่ต้องจัดเก็บเอง ซึ่งประกอบด้วย ภาษีป้าย ,ภาษีที่ดินและสิ่งปลูกสร้าง และค่าธรรมเนียมต่าง ๆ ซึ่งการจัดเก็บรายได้ให้มีประสิทธิภาพนั้นจะต้องการแผนการทำงานอย่างเป็นขั้นตอนและเป็นระบบ เพื่อให้การจัดเก็บรายได้เป็นไปด้วยความเรียบร้อย ถูกต้อง และเป็นไปตามเป้าหมายที่ตั้งไว้

ดังนั้น งานจัดเก็บรายได้ กองคลัง องค์การบริหารส่วนตำบลโคกศิลา จึงจัดทำแผนการจัดเก็บภาษี และพัฒนารายได้ภาษีประจำปีงบประมาณ ๒๕๖๔ เพื่อใช้ในการบริหารงานด้านการจัดเก็บรายได้ให้เป็นไปอย่างมีประสิทธิภาพสอดคล้องกับนโยบายของทางราชการและเป็นไปตาม และพระราชบัญญัติภาษีป้าย พ.ศ. ๒๕๑๐ และพระราชบัญญัติภาษีที่ดินและสิ่งปลูกสร้าง พ.ศ. ๒๕๖๒ พร้อมทั้งนำไปสู่การปฏิบัติงานอย่างมีระบบ เป็นขั้นตอน และเกิดประสิทธิผลสูงสุดต่อทางราชการ

จัดทำแผนโดย



(นางสาวศิษา แก้วนัญญกิจ)

เจ้าพนักงานจัดเก็บรายได้ชำนาญงาน

กองคลัง งานพัฒนาและจัดเก็บรายได้  
องค์การบริหารส่วนตำบลโคกศิลา อำเภอเจริญศิลป์ จังหวัดสกลนคร

# สารบัญ

เรื่อง	หน้า
แผนการจัดเก็บภาษีและพัฒนารายได้ ประจำปีงบประมาณ ๒๕๖๔	๑-๒
แผนปฏิบัติตามหน้าที่ที่รับผิดชอบ	๓ -๔
ภาษีป้าย	
- แผนปฏิบัติงานการจัดเก็บภาษีป้าย	๕-๑๐
- ผังขั้นตอนการชำระภาษีป้าย	๗
- ชาร์ตผังแผนการปฏิบัติการจัดเก็บภาษีป้าย	๘-๑๐
- ความรู้ทั่วไปเกี่ยวกับภาษีป้าย	๑๗-๒๑
ภาษีที่ดินและสิ่งปลูกสร้าง	
- แผนการปฏิบัติการจัดเก็บภาษีที่ดินและสิ่งปลูกสร้าง	๑๑-๑๒
- แผนภูมิขั้นตอนการจัดเก็บภาษีที่ดินและสิ่งปลูกสร้าง	๑๓
- ชาร์ตผังแผนการปฏิบัติการจัดเก็บภาษีที่ดินและสิ่งปลูกสร้าง	๑๔-๑๖
- ความรู้ทั่วไปเกี่ยวกับภาษีที่ดินและสิ่งปลูกสร้าง	๑๘-๒๕
งานบริการประชาชนเคลื่อนที่	
- แผนปฏิบัติงานบริการประชาชนเคลื่อนที่	๑๗
- ชาร์ตผังแผนการปฏิบัติงานบริการประชาชนเคลื่อนที่	๑๘
อ้างอิง	๒๘

**แผนการจัดเก็บภาษีและพัฒนารายได้ ประจำปีงบประมาณ ๒๕๖๔**  
**งานจัดเก็บรายได้ กองคลัง**  
**องค์การบริหารส่วนตำบลโคกศิลา อำเภอเจริญศิลป์ จังหวัดสกลนคร**

**๑. หลักการและเหตุผล**

ด้วยกระทรวงมหาดไทยมีแนวทางการพัฒนาประสิทธิภาพการจัดเก็บรายได้ขององค์กรปกครองส่วนท้องถิ่นตามหนังสือกระทรวงมหาดไทย ที่ มท ๐๘๐๘.๓/ว ๓๔๓๑ ลงวันที่ ๑๙ ตุลาคม ๒๕๕๒ เพื่อใช้ในการบริหารงานด้านการจัดเก็บรายได้ให้เป็นไปอย่างมีประสิทธิภาพสอดคล้องกับนโยบายของทางราชการ เป็นไปตามพระราชบัญญัติภาษีป้าย พ.ศ. ๒๕๑๐ และพระราชบัญญัติภาษีที่ดินและสิ่งปลูกสร้าง พร้อมทั้งนำไปสู่การปฏิบัติงานอย่างมีระบบ เป็นขั้นตอน และเกิดประสิทธิผลสูงสุดต่อทางราชการและคณะผู้บริหารองค์การบริหารส่วนตำบลโคกศิลา มีนโยบายดำเนินการการจัดเก็บรายได้ให้ทั่วถึงและเป็นธรรมโดยคำนึงถึงสถานะด้านสังคม เศรษฐกิจ เหตุการณ์ต่าง ๆ ที่เกิดขึ้นในปัจจุบันมาเป็นแนวทางในการจัดเก็บภาษี โดยมีให้เกิดผลกระทบในการชำระภาษีของประชาชนในเขตปกครององค์การบริหารส่วนตำบลโคกศิลา

ดังนั้น เพื่อให้การปฏิบัติงานด้านการจัดเก็บภาษีบรรลุวัตถุประสงค์ตามเป้าหมายและเป็นไปตามกฎหมาย องค์การบริหารส่วนตำบลโคกศิลา จึงกำหนดแนวทางการปฏิบัติงาน โดยการออกให้บริการรับยื่นแบบเพื่อแสดงรายการทรัพย์สินเพื่อเสียภาษีกับประชาชนภายในเขตปกครององค์การบริหารส่วนตำบลโคกศิลา ซึ่งจะช่วยให้ลดขั้นตอนการปฏิบัติงาน จึงจำเป็นต้องจัดทำแผนการจัดเก็บรายได้ประจำปีงบประมาณ ๒๕๖๔ ขึ้นมา

**๒. วัตถุประสงค์**

๒.๑ เพื่อให้การจัดเก็บรายได้ขององค์การบริหารส่วนตำบลโคกศิลา บรรลุเป้าหมายอย่างมีประสิทธิภาพ และเป็นธรรมแก่ประชาชน

๒.๒ เพื่อให้ องค์การบริหารส่วนตำบลโคกศิลา มีรายได้เพิ่มขึ้น ซึ่งจะส่งผลให้สามารถนำงบประมาณมาพัฒนาตำบล ได้มากขึ้น

๒.๓ เพื่อให้การปฏิบัติการจัดเก็บรายได้สอดคล้องกับแนวทางการบริหารกิจการบ้านเมืองที่ดี

๒.๔ เพื่อให้ประชาชนเกิดความพึงพอใจและให้ความร่วมมือในการเสียภาษีให้กับ อบต.โคกศิลา

**๓. วิธีการดำเนินการ**

**๓.๑ ชั้นเตรียมการ**

- สสำรวจและจัดเตรียมแบบพิมพ์ต่างๆ ให้ครบถ้วน จัดทำคำสั่ง จัดทำประกาศ และออกหนังสือแจ้งเวียนให้ผู้เสียภาษีทราบล่วงหน้า เพื่อจะได้มายื่นแบบพิมพ์ภายในระยะเวลาที่กำหนดตามกฎหมาย โดยตรวจสอบและคัดลอกรายชื่อผู้อยู่ในเกณฑ์เสียภาษี ตามทะเบียนทรัพย์สิน (ผ.ท.๔)

๓.๒ ขั้นตอนดำเนินการ

- จัดทำประกาศ ประชาสัมพันธ์ให้ประชาชนทราบล่วงหน้า
- แต่งตั้งเจ้าหน้าที่ผู้รับผิดชอบในการปฏิบัติงาน
- แจ้งให้ผู้ที่อยู่ในข่ายต้องเสียภาษี ยื่นแบบแสดงรายการทรัพย์สิน
- จัดทำแผ่นพับประชาสัมพันธ์ ให้ประชาชนได้ทราบและเข้าใจ
- ออกให้บริการรับการยื่นแบบ และชำระภาษีนอกสถานที่

๓.๓ หลังดำเนินการแล้วเสร็จ

- ประเมินผลการปฏิบัติงานตามแผนฯ

**๔. ระยะเวลาดำเนินการ**

ตั้งแต่วันที่ ตุลาคม ๒๕๖๓ - กันยายน ๒๕๖๔

**๕. ผู้รับผิดชอบแผนการจัดเก็บรายได้**

กองคลัง งานพัฒนาและจัดเก็บรายได้ องค์การบริหารส่วนตำบลโคกศิลา อำเภอเจริญศิลป์ จังหวัดสกลนคร

**๖. งบประมาณ**

จ่ายจากข้อบัญญัติองค์การบริหารส่วนตำบลโคกศิลา ประจำปีงบประมาณ พ.ศ.๒๕๖๔

**๗. ผลที่คาดว่าจะได้รับ**

- ๗.๑ ทำให้เพิ่มประสิทธิภาพและประสิทธิผลในการจัดเก็บรายได้จากภาษีของ อบต.โคกศิลา
- ๗.๒ ทำให้ อบต.โคกศิลา มีรายได้เพิ่มขึ้น สามารถนำไปจัดสรรงบประมาณเพื่อพัฒนา อบต.โคกศิลาให้เจริญยิ่งขึ้น
- ๗.๓ ทำให้ประชาชนได้รับความพึงพอใจ และให้ความร่วมมือในการเสียภาษี
- ๗.๔ ทำให้การปฏิบัติงานจัดเก็บรายได้จากภาษีสอดคล้องกับหลักเกณฑ์การบริหารกิจการบ้านเมืองที่ดี
- ๗.๕ แผนการปฏิบัติงานสอดคล้องกับหลักเกณฑ์ในการบริหารบ้านเมืองที่ดี



แผนปฏิบัติการตามหน้าที่รับผิดชอบ ประจำปีงบประมาณ พ.ศ. ๒๕๖๔  
องค์การบริหารส่วนตำบลโคกศิลา อำเภอเจริญศิลป์ จังหวัดสกลนคร

\*\*\*\*\*

๑.เจ้าพนักงานจัดเก็บรายได้ชำนาญงาน/เจ้าหน้าที่ ที่ได้รับมอบหมายด้านการจัดเก็บรายได้

๑. สำรองเตรียมแบบพิมพ์ต่าง ๆ
๒. ตรวจสอบและจัดทำบัญชีผู้ที่อยู่ในเกณฑ์เสียภาษีในปีงบประมาณต่อไป
๓. ออกหนังสือแจ้งผู้เสียภาษีทราบล่วงหน้า
๔. ประชาสัมพันธ์เรื่องการชำระภาษีและค่าธรรมเนียมต่าง ๆ
๕. รับยื่นแบบภาษีต่าง ๆ
๖. ตรวจสอบความถูกต้องของเอกสารข้างต้น
๗. รับชำระภาษี/ส่งเงินรายได้ประจำวัน

๒.ผู้อำนวยการกองคลัง

๑. ตรวจสอบความถูกต้องของรายการตามแบบแสดงรายการ/เอกสารประกอบการยื่นแบบฯ
๒. แจ้งผลการประเมิน
๓. ออกตรวจสอบและติดตามผู้ค้างชำระภาษี
๔. แจ้งผลการชี้ขาดกรณีอุทธรณ์ภาษี
๕. แจ้งประเมินภาษีตามหลักเกณฑ์ที่กำหนดโดยพิจารณาจากข้อเท็จจริงประกอบ

๓.ปลัดองค์การบริหารส่วนตำบล

๑. ประชาสัมพันธ์เรื่องการจัดเก็บภาษี
๒. ตรวจสอบความถูกต้องของค่าภาษี
๓. ประเมินภาษีตามหลักเกณฑ์ที่กำหนดโดยพิจารณาจากข้อเท็จจริงประกอบ
๔. ออกหนังสือแจ้งเตือนกรณีไม่ยื่นแบบแสดงรายการภายในกำหนด
๕. ออกหนังสือเตือนผู้ไม่มาชำระตามกำหนด
๖. ตรวจสอบติดตามประเมินผลการปฏิบัติงานของเจ้าหน้าที่งานของการจัดเก็บรายได้
๗. แจ้งความต่อพนักงานสอบสวนฝ่ายปกครอง (อำเภอ) เพื่อดำเนินต่อผู้ไม่มายื่นแบบภายในกำหนด
๘. ประสานกับอำเภอขอทราบผลคดีเป็นระยะ ๆ

๔.คณะผู้บริหาร

๑. พิจารณาคำร้องอุทธรณ์ภาษี (พิจารณาการประเมินใหม่)
๒. ลงมติชี้ขาดตามคำร้อง และแจ้งผลการชี้ขาดให้ผู้ร้องทราบ
๓. มอบอำนาจแจ้งความดำเนินคดีกับผู้ไม่มายื่นแบบภายในกำหนด
๔. มีคำสั่งยึด อาศัย และขายทอดตลาดทรัพย์สิน

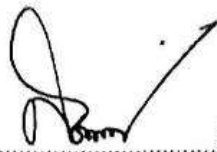

(ลงชื่อ).....ผู้จัดทำ/เสนอแผน  
( นางสาวศิธา แก้วนรัญญกิจ )  
เจ้าพนักงานจัดเก็บรายได้ชำนาญงาน



(ลงชื่อ).....ผู้ตรวจทานแผนฯ  
( นางสาวดวงจันทร์ แก้วมงคล )  
ผู้อำนวยการกองคลัง

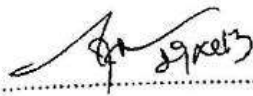

(ลงชื่อ).....  
( นายวิระยุทธ พรหมสาขา ณ สกลนคร )  
ปลัดองค์การบริหารส่วนตำบลโคกศิลา



(ลงชื่อ).....ผู้อนุมัติแผนฯ  
( นางอุไร เพชรอาเวช )  
นายกองค์การบริหารส่วนตำบลโคกศิลา



**แผนปฏิบัติการจัดเก็บภาษีป้าย  
ประจำปีงบประมาณ ๒๕๖๔**

## ภาษีป้าย

แผนปฏิบัติงานการจัดเก็บภาษี ประจำปี พ.ศ. ๒๕๖๔  
องค์การบริหารส่วนตำบลโคกศิลา อำเภอเจริญศิลป์ จังหวัดสกลนคร

### แยกปฏิบัติตามขั้นตอนของกิจกรรม

ขั้นตอน	ขั้นตอนของกิจกรรม	ระยะเวลาที่ปฏิบัติ
ขั้นตอนที่ ๑	<b>การเตรียมการ</b>	
	๑.๑ ตรวจสอบและคัดเลือกรายชื่อผู้อยู่ในเกณฑ์เสียภาษีใน ปีงบประมาณ (บัญชีลูกหนี้ตามเกณฑ์ค้างรับ)	กันยายน
	๑.๒ สำรองและจัดเตรียมแบบพิมพ์ต่างๆ	ตุลาคม
	๑.๓ ประชาสัมพันธ์ขั้นตอนและวิธีการเสียภาษี	ธันวาคม - กุมภาพันธ์
	๑.๔ จัดทำหนังสือแจ้งให้ผู้มีหน้าที่เสียภาษีทราบเพื่อยื่นแบบแสดง รายการทรัพย์สิน (ภ.ป.๑) และควรรอกหนังสือเวียนแจ้งให้ผู้เสียภาษี ทราบล่วงหน้าภาษีป้าย	ธันวาคม
ขั้นตอนที่ ๒	<b>ดำเนินการจัดเก็บ</b>	
	๒.๑ กรณีมีป้ายก่อนเดือนมีนาคม	
	- รับแบบแสดงรายการทรัพย์สิน (ภ.ป.๑) และตรวจสอบความ ถูกต้อง	มกราคม - มีนาคม
	- ประเมินค่าภาษีและกำหนดค่าภาษี/มีหนังสือแจ้งผลการ ประเมินภาษี (ภ.ป.๓)	มกราคม - เมษายน
	๒.๒ กรณีมีป้ายหลังเดือนมีนาคม	
	- รับแบบ ภ.ป.๑ และตรวจสอบความถูกต้อง	เมษายน - ธันวาคม
	- ประเมินค่าภาษีและมีหนังสือแจ้งผลการประเมิน (ภ.ป.๓)	เมษายน - ธันวาคม
	๒.๓ การชำระค่าภาษี	มีนาคม - กันยายน
	<b>กรณีปกติ</b>	
	- รับชำระภาษี (ชำระในวันยื่นแบบหรือชำระภาษีภายใน กำหนดเวลา)	มกราคม - พฤษภาคม
	<b>กรณีพิเศษ</b>	
	(๑) ชำระภาษีเกินเวลาที่กำหนด (เกิน ๑๕ วัน)นับแต่วันที่ได้รับ แจ้งผลการประเมิน	
	- รับชำระภาษีและเงินเพิ่ม	เมษายน - กันยายน
	(๒) ผู้ประเมินไม่พอใจในผลการประเมินภาษี	
	๑. รับคำร้องอุทธรณ์ขอให้ประเมินค่าภาษีใหม่ (แบบ ภ.ป.๔)	กุมภาพันธ์ - พฤษภาคม
	๒. ออกหมายเรียกให้มาชี้แจงหรือออกตรวจสถานที่	กุมภาพันธ์ - มิถุนายน
	๓. ชี้ขาดและแจ้งผลให้ผู้ร้องทราบ (แบบ ภ.ป.๕)	มีนาคม - กรกฎาคม

ขั้นตอน	ขั้นตอนของกิจกรรม	ระยะเวลาที่ปฏิบัติ
	๔. รับชำระภาษีและเงินเพิ่ม	มีนาคม - กันยายน
	๕. ปฏิบัติตามคำสั่งศาล (กรณีนำคดีไปสู่ศาล)	
<b>หมายเหตุ</b> กรณีป่วยหลังเดือนมีนาคม การยื่นแบบการประเมิน การชำระค่าภาษีและการอุทธรณ์ให้ปฏิบัติระหว่างเดือนเมษายน-ธันวาคม		
ขั้นตอนที่ ๓	<b>ประเมินผลและเร่งรัดการจัดเก็บ</b>	
	๓.๑ ไม่ยื่นแบบแสดงรายการทรัพย์สิน (ภ.ป.๑) ภายในกำหนดเวลา	
	- มีหนังสือแจ้งเตือนผู้ที่ยังไม่ยื่นแบบ (เพื่อใกล้จะสิ้นสุดเวลาที่ประกาศกำหนดให้ยื่นแบบ)	มีนาคม
	- มีหนังสือแจ้งเตือนผู้ที่ยังไม่ยื่นแบบภายในกำหนดเวลา หรือผู้ที่ยังไม่ชำระภาษี	
	- ครั้งที่ ๑	พฤษภาคม
	- ครั้งที่ ๒	มิถุนายน
	- ครั้งที่ ๓	กรกฎาคม
	- รับชำระภาษี และเงินเพิ่มตามมาตรา ๒๕	เมษายน - กันยายน
	- แจ้งความต่อพนักงานสอบสวนฝ่ายปกครอง (อำเภอ) ส่งเรื่องให้นิติกร เพื่อดำเนินคดีแก่ผู้ไม่ยื่นแบบ ภ.ป.๑ ภายในกำหนด	กันยายน
	๓.๒ ยื่นแบบ ภ.ป.๑ แล้วแต่ไม่ยอมชำระภาษีภายในกำหนดเวลา	
	- มีหนังสือแจ้งเตือนผู้ที่ยังไม่ชำระภาษี	
	- ครั้งที่ ๑	พฤษภาคม
	- ครั้งที่ ๒	มิถุนายน
	- ครั้งที่ ๓	กรกฎาคม
	- รับชำระภาษีและเงินเพิ่ม	พฤษภาคม - กันยายน
- ดำเนินการบังคับจัดเก็บภาษี (ยึด आयัด และขายทอดตลาดทรัพย์สิน) กรณีหลีกเลี่ยงไม่ยอมชำระภาษี	ตุลาคมเป็นต้นไป	



### ขั้นตอนการชำระภาษีป้าย

1.รับบัตรคิว

2.กรอกรายการ  
ลงแบบ ภป.1

3.ตรวจสอบ  
รายการ

4.ประเมินภาษี  
แจ้งยอดชำระ

5.ออกใบเสร็จรับ  
เงิน ภป.7

#### หมายเหตุ

ผู้ชำระภาษีรายเก่า 3 นาที  
ผู้ชำระภาษีรายใหม่ 5 นาที  
รวมระยะเวลาในการชำระ  
ภาษีไม่เกิน 5 นาที/ราย  
กำหนดขึ้นแบบแสดงรายการ  
เสียภาษีตั้งแต่วันที่ 1 ม.ค.  
ถึง 31 มี.ค. ของทุกปี

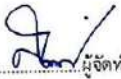

ขั้นตอน	กิจกรรมแยกปฏิบัติตามขั้นตอน	ระยะเวลาปฏิบัติการ														หมายเหตุ		
		พ.ศ.๒๕๖๓				พ.ศ.๒๕๖๔												
		ก.ย.	ต.ย.	พ.ย.	ธ.ค.	ม.ค.	ก.พ.	มี.ค.	เม.ย.	พ.ค.	มิ.ย.	ก.ค.	ส.ค.	ก.ย.	ต.ค.		พ.ย.	ธ.ค.
ขั้นตอนที่ ๓(ต่อ)	๒. ยื่นแบบ ภ.ป. ๑ แล้วแต่ไม่ยอมชำระภาษีภายในกำหนดเวลา - มีหนังสือแจ้งเตือนผู้ที่ยังไม่ชำระภาษี แจ้ง - ครั้งที่ ๑ - ครั้งที่ ๒ - ครั้งที่ ๓ - รับชำระภาษีและเงินเพิ่ม - ดำเนินการบังคับจัดเก็บภาษี (ยึด आयัด และขายทอดตลาดทรัพย์สิน) กรณีหลีกเลี่ยงไม่ยอมชำระภาษี																	ท.ค.เป็นต้นไป

(ลงชื่อ)  ผู้จัดทำ/เสนอแผน  
 (นางสาวศิธา แก้วนัญญิกิจ)  
 เจ้าพนักงานจัดเก็บรายได้ชำนาญงาน

(ลงชื่อ)  ผู้ตรวจสอบแผน  
 (นางสาวดวงจันทร์ แก้วมงคล)  
 ผู้อำนวยการกองคลัง

(ลงชื่อ)  ผู้เห็นชอบแผน  
 (นายวิระยุทธ พรหมสาขา ณ สกลนคร)  
 ปลัดองค์การบริหารส่วนตำบลโคกศิลา

(ลงชื่อ)  ผู้อนุมัติแผน  
 (นางอุไร เพชรอาเวช)  
 นายกองค์การบริหารส่วนตำบลโคกศิลา



แผนปฏิบัติการจัดเก็บภาษีที่ดินและสิ่งปลูกสร้าง  
ประจำปีงบประมาณ ๒๕๖๔

แผนปฏิบัติการจัดเก็บภาษีที่ดินและสิ่งปลูกสร้าง ประจำปี พ.ศ. ๒๕๖๔  
องค์การบริหารส่วนตำบลโคกศิลา อำเภอเจริญศิลป์ จังหวัดสกลนคร

ขั้นตอน	ขั้นตอนของกิจกรรม	ระยะเวลาที่ปฏิบัติ
ขั้นตอนที่ ๑	<b>การเตรียมการ</b>	
	๑.๑ สํารวจข้อมูลที่ดินและสิ่งปลูกสร้างโดยอาศัยอำนาจตาม พ.ร.บ.ภาษีที่ดินและสิ่งปลูกสร้าง พ.ศ.๒๕๖๒	ตุลาคม - พฤศจิกายน
	๑.๒ จัดทำรายการที่ดินและสิ่งปลูกสร้าง	พฤศจิกายน
	๑.๓ ประกาศบัญชีรายการที่ดินและสิ่งปลูกสร้าง (ภ.ด.ส.๓) และแจ้งเจ้าของหรือผู้ครอบครองบัญชีรายการที่ดินและสิ่งปลูกสร้าง (รายคน)	พฤศจิกายน
	๑.๔ ประชาชนตรวจสอบรายการที่ดินและสิ่งปลูกสร้างเพื่อขอแก้ไข	ธันวาคม
	๑.๕ กรมธนารักษ์จัดส่งข้อมูลราคาประเมินที่ดิน อปท.ประเมินราคาอัตราภาษีที่จัดเก็บ	มกราคม
	๑.๖ ประชาสัมพันธ์ขั้นตอนและวิธีการเสียภาษี	ธันวาคม - กุมภาพันธ์
	๑.๗ จัดทำบัญชีราคาประเมินที่ดินและสิ่งปลูกสร้าง	มกราคม
	๑.๘ ประกาศบัญชีราคาประเมินทุนทรัพย์ที่ดินและสิ่งปลูกสร้าง	กุมภาพันธ์
	๑.๙ แจ้งผลการประเมินภาษี (ภ.ด.ส. ๓) (ลงทะเบียน)	กุมภาพันธ์
	๑.๑๐ รับคำร้องอุทธรณ์และแจ้งผลให้ทราบ	กุมภาพันธ์ - เมษายน
ขั้นตอนที่ ๒	<b>ดำเนินการจัดเก็บ</b>	
	๑. รับชำระภาษี	มีนาคม - เมษายน
	๒. รับชำระภาษี เบี้ยปรับ และเงินเพิ่มเกินเวลาที่กำหนด	พฤษภาคม - กันยายน
	<b>กรณีปกติ</b> - รับชำระภาษี (ชำระภาษีในทันที หรือชำระภาษีภายในกำหนดเวลา) (ภายในเดือนเมษายน)	มีนาคม - เมษายน
	<b>กรณีพิเศษ</b> (๑) ชำระภาษีเกินเวลาที่กำหนด (เกิน ๑๕ วัน นับแต่วันที่ได้รับแจ้งหนังสือเตือน) - รับชำระภาษี เบี้ยปรับ ร้อยละ ๔๐ และเงินเพิ่ม ร้อยละ ๑ ต่อเดือน ของจำนวนเงินภาษี เศษของเดือนนับเป็น ๑ เดือน	พฤษภาคม - กันยายน
	(๒) ชำระภาษีภายในเวลาที่กำหนด (ไม่เกิน ๑๕ วัน นับแต่วันที่ได้รับแจ้งหนังสือเตือน) - รับชำระภาษี เบี้ยปรับ ร้อยละ ๒๐ และเงินเพิ่ม ร้อยละ ๑ ต่อเดือน ของจำนวนเงินภาษี เศษของเดือนนับเป็น ๑ เดือน	พฤษภาคม - กันยายน

ขั้นตอน	ขั้นตอนของกิจกรรม	ระยะเวลาที่ปฏิบัติ
ขั้นตอนที่ ๒ (ต่อ)	<p>(๓) ชำระภาษีก่อนได้รับหนังสือแจ้งเดือน</p> <ul style="list-style-type: none"> <li>- รับชำระภาษี เบี้ยปรับ ร้อยละ ๑๐ และเงินเพิ่ม ร้อยละ ๑ ต่อเดือน ของจำนวนเงินภาษี เศษของเดือน นับเป็น ๑ เดือน</li> </ul> <p>(๔) ผู้รับประเมินไม่พอใจในผลการประเมินภาษี</p> <ol style="list-style-type: none"> <li>๑. รับคำร้องอุทธรณ์ขอให้ประเมินค่าภาษีใหม่ (ลงทะเบียนเลขที่รับ)</li> <li>๒. ออกหมายเรียกให้มาชี้แจงหรือออกตรวจสถานที่</li> <li>๓. ชี้ขาดและแจ้งผลให้ผู้ร้องทราบ</li> <li>๔. รับชำระภาษี เบี้ยปรับ และเงินเพิ่ม</li> </ol>	<p>พฤษภาคม - กันยายน</p> <p>กุมภาพันธ์ - เมษายน</p> <p>กุมภาพันธ์ - มิถุนายน</p> <p>มีนาคม - กรกฎาคม</p> <p>มีนาคม - กันยายน</p>
ขั้นตอนที่ ๓	<p><b>ประเมินผลและเร่งรัดการจัดเก็บ</b></p> <ol style="list-style-type: none"> <li>๑. <b>ไม่ชำระภาษีภายในกำหนดเวลา</b> <ul style="list-style-type: none"> <li>- เมื่อใกล้จะสิ้นสุดเวลาที่ประกาศกำหนดให้ชำระภาษี ให้มีหนังสือแจ้งเดือนผู้ที่ยังไม่ชำระภาษี</li> <li>- สืบประวัติผู้ค้างชำระภาษีปัจจุบัน</li> <li>- รับชำระภาษี กรณีผู้เสียภาษีชำระเกินกำหนดเวลา (มีเบี้ยปรับและเงินเพิ่ม)</li> <li>- มีหนังสือแจ้งเดือนกรณีผู้ไม่มาชำระภาษีภายในกำหนดเวลา                             <ul style="list-style-type: none"> <li>- ออกตรวจสอบ / ไปพบผู้ค้างชำระภาษี</li> <li>- มีหนังสือแจ้งเดือนว่าจะดำเนินการยึดอายัดและขายทอดตลาดทรัพย์สิน (นิติกร) ตาม ม.๖๒ เมื่อพ้นเก้าสิบวันนับแต่วันที่ได้รับหนังสือแจ้งเดือน</li> </ul> </li> </ul> </li> <li>๒. รายงานผู้ค้างชำระภาษี ให้สำนักงานที่ดินทราบ</li> <li>๓. รายงานค่านวนภาษีที่ดินและสิ่งปลูกสร้าง ให้คณะกรรมการภาษีฯ ประจำจังหวัดทราบ</li> </ol>	<p>พฤษภาคม</p> <p>พฤษภาคม - มิถุนายน</p> <p>กันยายน</p> <p>มิถุนายน</p> <p>มกราคม</p>



### แผนภูมิขั้นตอนการจัดเก็บภาษีที่ดินและสิ่งปลูกสร้าง

- ๑. แต่งตั้งเจ้าพนักงานสำรวจ พนักงานประเมิน และพนักงานเก็บภาษี
- ๒. สำรวจที่ดินและสิ่งปลูกสร้าง
- ๓. ทำบัญชีรายการที่ดิน แสดงประเภท จำนวน และขนาด
- ๔. กรมธนารักษ์ส่งราคาประเมินที่ดินและสิ่งปลูกสร้างให้ อปท.

☆ ปัจจุบันผู้เสียภาษียื่นแบบแจ้งรายการเพื่อเสียภาษีที่ อปท.

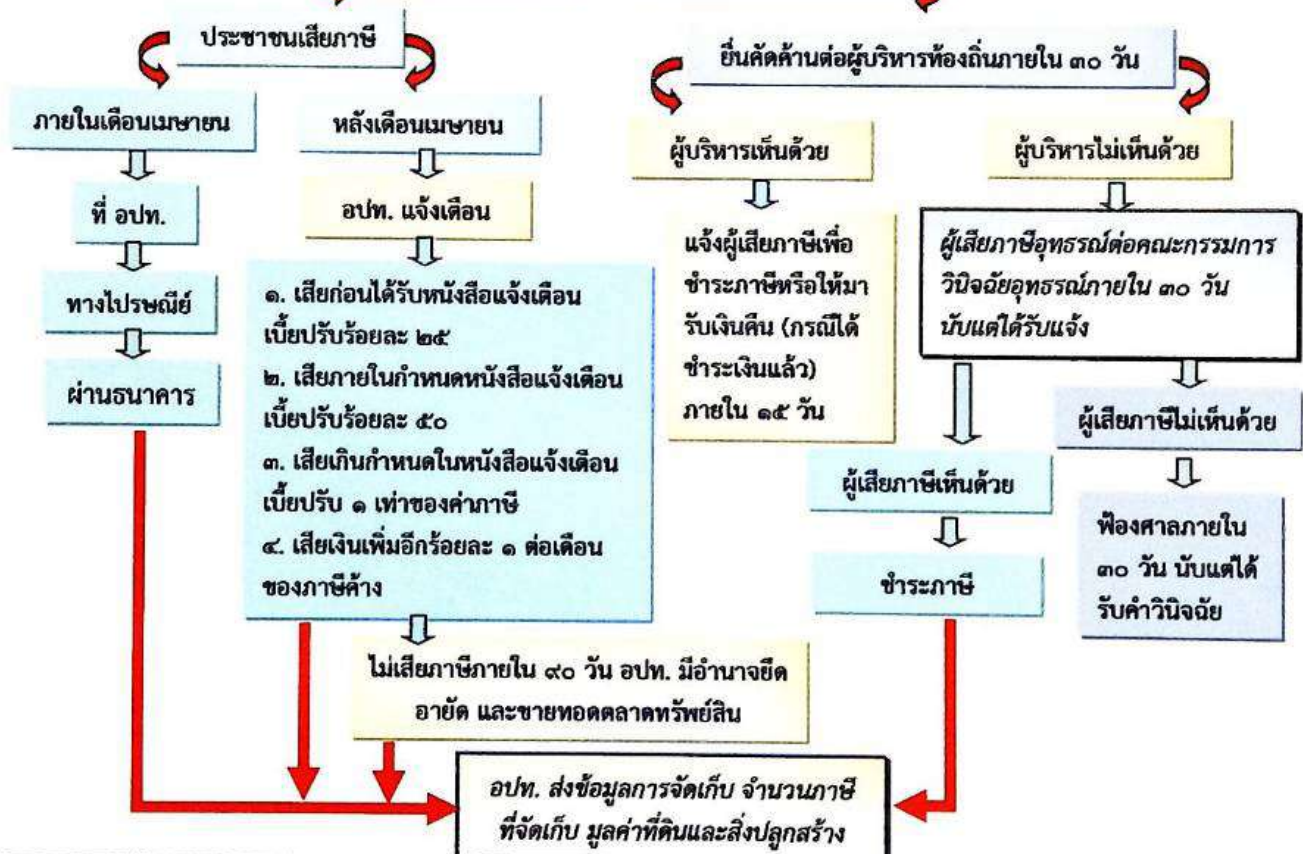

**หมายเหตุ** □  
 -การดำเนินการที่เปลี่ยนแปลงไปจากกฎหมายเดิม  
 - ภาษีหมายถึง ปีปฏิทิน (๑ มค. ของปี)

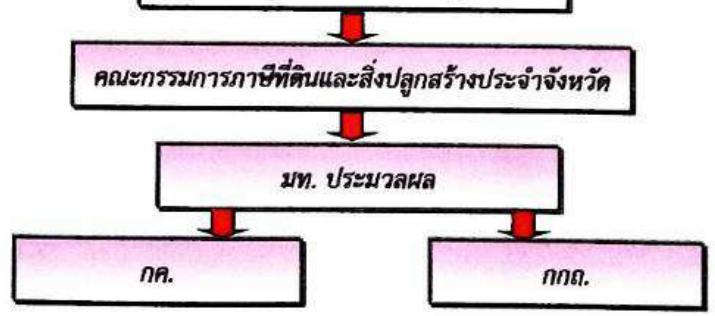



ขั้นตอน	กิจกรรมแยกปฏิบัติตามขั้นตอน	พ.ศ.๒๕๖๓					พ.ศ.๒๕๖๔					หมายเหตุ		
		ค.ค	พ.ย	ธ.ค	ม.ค	ก.พ	มี.ค	เม.ย	พ.ค	มี.ย	ก.ค		ธ.ค	ก.ย
ขั้นตอนที่ ๒	ดำเนินการจัดเก็บ													
	๑. รับชำระภาษี						←→							
	๒. รับชำระภาษี เบี้ยปรับ และเงินเพิ่มเกินเวลาที่กำหนด								←→					
	กรณีปกติ													
	- รับชำระภาษี (ชำระภาษีในวันที หรือชำระภาษีภายในกำหนดเวลา)						←→							
	(ภายในเดือนเมษายน)													
	<b>กรณีพิเศษ</b>													
	(๑) ชำระภาษีเกินเวลาที่กำหนด (ไม่เกิน ๑๕ วัน นับแต่วันที่ได้รับแจ้งหนังสือเตือน)													
	- รับชำระภาษี เบี้ยปรับ ร้อยละ ๔๐ และเงินเพิ่ม ร้อยละ ๑ ต่อเดือน ของจำนวนเงินภาษี เศษของเดือนนับเป็น ๑ เดือน								←→					
	(๒) ชำระภาษีภายในเวลาที่กำหนด (ไม่เกิน ๑๕ วันนับแต่วันที่ได้รับแจ้งหนังสือเตือน)													
	- รับชำระภาษี เบี้ยปรับ ร้อยละ ๒๐ และเงินเพิ่ม ร้อยละ ๑ ต่อเดือน ของจำนวนเงินภาษี เศษของเดือนนับเป็น ๑ เดือน								←→					
	(๓) ชำระภาษีก่อนได้รับหนังสือแจ้งเตือน													
	- รับชำระภาษี เบี้ยปรับ ร้อยละ ๑๐ และเงินเพิ่ม ร้อยละ ๑ ต่อเดือน ของจำนวนเงินภาษี เศษของเดือนนับเป็น ๑ เดือน								←→					
	๔) ผู้รับประเมินไม่พอใจในผลการประเมินภาษี													
๑. รับคำร้องอุทธรณ์ขอให้ประเมินค่าภาษีใหม่ (ลงทะเบียนเลขที่รับ)						←→								
๒. ออกหมายเรียกให้มาชี้แจงหรือออกตรวจสถานที่						←→			←→					
๓. ชี้ขาดและแจ้งผลให้ผู้ร้องทราบ								←→						
๔. รับชำระภาษี เบี้ยปรับ และเงินเพิ่ม								←→						





**แผนปฏิบัติงานบริการประชาชนเคลื่อนที่  
ประจำปีงบประมาณ ๒๕๖๔**

แผนปฏิบัติงานการบริการประชาชนเคลื่อนที่ ประจำปีงบประมาณ ๒๕๖๔  
องค์การบริหารส่วนตำบลโคกศิลา อำเภอเจริญศิลป์ จังหวัดสกลนคร

แยกปฏิบัติตามขั้นตอนของกิจกรรม

ขั้นตอน	ขั้นตอนของกิจกรรม	ระยะเวลาที่ปฏิบัติ
ขั้นตอนที่ ๑	การเตรียมการ	ตุลาคม - พฤศจิกายน
	๑.๑ เตรียมสำรวจผู้ค้างชำระและติดตามเร่งรัดลูกหนี้ภาษีประเภทต่าง ๆ ตลอดจนจัดเตรียมเอกสาร เพื่อไว้ทำการจัดเก็บในปี พ.ศ.๒๕๖๔	
	๑.๒ ประชาสัมพันธ์จัดเก็บภาษีนอกสถานที่	ธันวาคม
ขั้นตอนที่ ๒	ดำเนินการจัดเก็บ	
	๒.๑ รับชำระภาษี ที่ทำการองค์การบริหารส่วนตำบล และออกบริการนอก สถานที่	มกราคม - มีนาคม
	๒.๒ รับชำระภาษี ที่ทำการองค์การบริหารส่วนตำบล	มกราคม - กันยายน

ชาร์ตผังแผนปฏิบัติงานการบริการประชาชนเคลื่อนที่ (Gantt Chart) ประจำปี พ.ศ. ๒๕๖๔  
องค์การบริหารส่วนตำบลโคกศิลา อำเภอเจริญศิลป์ จังหวัดสกลนคร

ขั้นตอน	กิจกรรมแยกปฏิบัติตามขั้นตอน	ระยะเวลาปฏิบัติการ											หมายเหตุ	
		พ.ศ.๒๕๖๓			พ.ศ.๒๕๖๔									
		ต.ค.	พ.ย.	ธ.ค.	ม.ค.	ก.พ.	มี.ค.	เม.ย.	พ.ค.	มี.ย.	ก.ค.	ส.ค.		ก.ย.
ขั้นตอน ที่ ๑	การเตรียมการ													
	๑.๑ เตรียมสำรวจผู้ค้างชำระและติดตามเร่งรัดลูกหนี้ภาษีประเภทต่าง ๆ ตลอดจนจัดเตรียมเอกสาร เพื่อให้ทำการจัดเก็บในปี พ.ศ.๒๕๖๔	←→												
	๑.๒ ประชาสัมพันธ์จัดเก็บภาษีนอกสถานที่			←→										
ขั้นตอน ที่ ๒	ดำเนินการจัดเก็บ													
	๒.๑ รับชำระภาษี ที่ทำการองค์การบริหารส่วนตำบล และออกบริการนอกสถานที่				←→									
	๒.๒ รับชำระภาษี ที่ทำการองค์การบริหารส่วนตำบล				←→									

(ลงชื่อ).....ผู้จัดทำ/เสนอแผน  
(นางสาวศิลา แก้วนธิญญกิจ)  
เจ้าพนักงานจัดเก็บรายได้ชำนาญงาน

(ลงชื่อ).....ผู้ตรวจสอบแผน  
(นางสาวดวงจันทร์ แก้วมงคล)  
ผู้อำนวยการกองคลัง

(ลงชื่อ).....ผู้เห็นชอบแผน  
(นายวิระยุทธ พรหมสาขา ณ สกลนคร)  
ปลัดองค์การบริหารส่วนตำบลโคกศิลา

(ลงชื่อ).....ผู้อนุมัติแผน  
(นายอุไร เพชรราช)  
นายกองค์การบริหารส่วนตำบลโคกศิลา



# ความรู้ทั่วไปเกี่ยวกับภาษีป้าย



งานพัฒนาและจัดเก็บรายได้

องค์การบริหารส่วนตำบลโคกศิลา อำเภอเจริญศิลป์ จังหวัดสกลนคร

## ความรู้ทั่วไปเกี่ยวกับภาษีป้าย

ป้าย หมายถึง ป้ายที่แสดงชื่อยี่ห้อ หรือเครื่องหมายที่ใช้ในการประกอบการค้า หรือประกอบกิจการอื่น เพื่อหารายได้ หรือโฆษณาการค้า หรือกิจการอื่น เพื่อหารายได้ไม่ว่าจะแสดง หรือ โฆษณาไว้ที่วัตถุใด ๆ ด้วยอักษร ภาพ หรือเครื่องหมายที่เขียน แกะสลัก จารึก หรือทำให้ปรากฏด้วยวิธีอื่น

### ๑. ป้ายที่ต้องเสียภาษี

ป้ายที่ต้องเสียภาษี ได้แก่ ป้ายที่แสดงชื่อยี่ห้อหรือเครื่องหมาย ที่ใช้ในการประกอบการค้าหรือประกอบกิจการอื่น เพื่อหารายได้หรือโฆษณาการค้าหรือกิจการอื่นเพื่อหารายได้ ไม่ว่าจะได้แสดงหรือโฆษณาไว้ที่วัตถุใด ๆ ด้วยอักษร ภาพ หรือเครื่องหมายที่เขียน แกะสลัก จารึก หรือทำให้ปรากฏด้วยวิธีอื่น

### ๒. ป้ายที่ไม่ต้องเสียภาษี

- (๑) ป้ายที่แสดงไว้ ณ โรงมหรสพและบริเวณของโรงมหรสพนั้นเพื่อโฆษณามหรสพ
- (๒) ป้ายที่แสดงไว้ที่สินค้าหรือที่สิ่งหุ้มห่อหรือบรรจุสินค้า
- (๓) ป้ายที่แสดงไว้ในบริเวณงานที่จัดขึ้นเป็นครั้งคราว
- (๔) ป้ายที่แสดงไว้ที่คนหรือสัตว์
- (๕) ป้ายที่แสดงไว้ในอาคารที่ใช้ประกอบการค้าหรือประกอบกิจการอื่นหรือภายในอาคารซึ่งเป็นที่รโหฐาน ทั้งนี้ เพื่อหารายได้ และแต่ละป้ายมีพื้นที่ไม่เกิน ๓ ตารางเมตรที่กำหนดในกฎกระทรวง แต่ไม่รวมถึงป้ายตามกฎหมายว่าด้วยทะเบียนพาณิชย์
- (๖) ป้ายของราชการส่วนกลาง ราชการส่วนภูมิภาคหรือราชการส่วนท้องถิ่นตามกฎหมายว่าด้วยระเบียบ บริหารราชการแผ่นดิน
- (๗) ป้ายขององค์การที่จัดตั้งขึ้นตามกฎหมายว่าด้วยการจัดตั้งองค์การของรัฐบาลหรือตามกฎหมายว่าด้วยการ นั้น ๆ และหน่วยงานที่นำรายได้ส่งรัฐ
- (๘) ป้ายของธนาคารแห่งประเทศไทย ธนาคารออมสิน ธนาคารอาคารสงเคราะห์ ธนาคารเพื่อการสหกรณ์ และบริษัทเงินทุนอุตสาหกรรมแห่งประเทศไทย
- (๙) ป้ายของโรงเรียนเอกชน ตามกฎหมายว่าด้วยโรงเรียนเอกชนหรือสถาบันอุดมศึกษาเอกชน ตามกฎหมายว่าด้วยสถาบันอุดมศึกษาเอกชน ที่แสดงไว้ ณ อาคารหรือบริเวณของโรงเรียนเอกชน หรือสถาบันอุดมศึกษาเอกชนนั้น
- (๑๐) ป้ายของผู้ประกอบการเกษตรซึ่งค่าผลผลิตอันเกิดจากการเกษตรของตน
- (๑๑) ป้ายของวัดหรือผู้ดำเนินกิจการเพื่อประโยชน์แก่การศาสนา หรือการกุศลสาธารณะ โดยเฉพาะ
- (๑๒) ป้ายของสมาคมหรือมูลนิธิ
- (๑๓) ป้ายตามที่กำหนดในกฎกระทรวง (ปัจจุบันมีฉบับที่ ๒) กฎกระทรวงฉบับที่ ๒ (พ.ศ.๒๕๓๕) ให้เจ้าของป้ายไม่ต้องเสียภาษีป้าย สำหรับ
  - (ก) ป้ายที่ติดตั้งหรือแสดงไว้ที่รถยนต์ส่วนบุคคล รถจักรยานยนต์ รถบดถนนหรือรถแทรกเตอร์ตามกฎหมายว่าด้วยรถยนต์
  - (ข) ป้ายที่ติดตั้งหรือแสดงไว้ที่ล้อเลื่อน ตามกฎหมายว่าด้วยล้อเลื่อน
  - (ค) ป้ายที่ติดตั้งหรือแสดงไว้ที่ยานพาหนะนอกเหนือจาก (ก) และ (ข) โดยมีพื้นที่ไม่เกินห้าร้อยตารางเซนติเมตร

/๓.ผู้มีหน้าที่.....



### ๓. ผู้มีหน้าที่เสียภาษี

ผู้มีหน้าที่เสียภาษีป้าย คือ เจ้าของป้าย แต่ในกรณีที่ปรากฏแก่พนักงานเจ้าหน้าที่ว่าไม่มีผู้ยื่นแบบแสดงรายการภาษีป้าย (ภ.ป.๑) สำหรับป้ายใด เมื่อพนักงานเจ้าหน้าที่ไม่อาจหาตัวเจ้าของป้ายนั้นได้ให้ถือว่าผู้ครอบครองป้ายนั้น เป็นผู้มีหน้าที่เสียภาษีป้าย ถ้าไม่อาจหาตัวผู้ครอบครองป้ายนั้นได้ให้ถือว่าเจ้าของหรือผู้ครอบครองอาคาร หรือที่ดินที่ป้ายนั้น ติดตั้งหรือแสดงอยู่เป็นผู้มีหน้าที่ เสียภาษีป้ายตามลำดับและให้พนักงานเจ้าหน้าที่แจ้งการประเมินภาษีเป็นหนังสือ ไปยังบุคคลดังกล่าว

### ๔. กำหนดระยะเวลาให้ยื่นแบบแสดงรายการ

ให้เจ้าของป้ายซึ่งจะต้องเสียภาษีป้าย ยื่นแบบแสดงรายการภาษีป้ายตามแบบและวิธีการที่กระทรวงมหาดไทยกำหนด ภายในเดือนมีนาคมของปี ให้เจ้าของป้ายมีหน้าที่เสียภาษีป้ายโดยเสียเป็นรายปี ยกเว้นป้ายที่เริ่มติดตั้งหรือแสดงในปีแรกให้เสียภาษีป้ายตั้งแต่วันเริ่มติดตั้ง หรือแสดงจนถึงวันสิ้นปี และให้คิดภาษีป้ายเป็นรายงวด งวดละ ๓ เดือนของปี โดยเริ่มเสียภาษีป้ายตั้งแต่ววดที่ติดตั้งป้ายจนถึงงวดสุดท้ายของปี ทั้งนี้ เป็นไปตามอัตราที่กำหนดในกฎกระทรวง ป้ายที่ติดตั้งบนอสังหาริมทรัพย์ของบุคคลอื่น และมีพื้นที่เกิน ๒ ตารางเมตรต้องมีชื่อและที่อยู่ของเจ้าของป้าย เป็นตัวอักษรไทยที่ชัดเจนที่มุมขวาด้านล่างของป้ายและให้ข้อความดังกล่าวได้รับยกเว้นภาษีป้าย ตามหลักเกณฑ์ที่กำหนด ในกฎกระทรวง ในกรณีที่เจ้าของป้ายอยู่นอกประเทศไทย ให้ตัวแทน หรือผู้แทนในประเทศ มีหน้าที่ยื่นแบบแสดงรายการภาษีป้าย แทนเจ้าของป้าย ถ้าเจ้าของป้ายตาย เป็นผู้ไม่อยู่ เป็นคนสาบสูญ เป็นคนไร้ความสามารถหรือเป็นคนเสมือนไร้ความสามารถให้ผู้จัดการมรดก ผู้ครอบครองทรัพย์มรดกไม่ว่าจะเป็นทายาทหรือผู้อื่น ผู้จัดการทรัพย์สิน ผู้อนุบาลหรือผู้พิทักษ์แล้วแต่กรณี มีหน้าที่ปฏิบัติการแทนเจ้าของป้าย เจ้าของป้ายผู้ใด

(๑) ติดตั้งหรือแสดงป้ายอันต้องเสียภาษีภายหลังจากเดือนมีนาคม ให้เสียเป็นรายงวด

(๒) ติดตั้งหรือแสดงป้ายใหม่แทนป้ายเดิม และมีพื้นที่ ข้อความ ภาพและเครื่องหมายอย่างเดียวกับป้ายเดิมที่ได้เสียภาษีป้ายแล้ว ป้ายชำรุดไม่ต้องชำระเฉพาะปีที่ติดตั้ง

(๓) เปลี่ยนแปลงแก้ไขพื้นที่ป้าย ข้อความ ภาพ หรือเครื่องหมายบางส่วนในป้ายที่ได้เสียภาษีป้ายแล้วอันเป็น เหตุให้ต้องเสียภาษีป้ายเพิ่ม ป้ายที่เพิ่มข้อความชำระตามประเภทป้ายเฉพาะส่วนที่เพิ่มป้ายที่ลดขนาดไม่ต้องคืน เงินภาษีในส่วนที่ลด ถ้าเปลี่ยน ขนาดต้องชำระใหม่ ให้เจ้าของป้ายตาม (๑) (๒) หรือ (๓) ยื่นแบบแสดงรายการภาษีป้ายต่อพนักงานเจ้าหน้าที่ภายใน ๑๕ วัน นับแต่วันที่ติดตั้งหรือแสดงป้ายหรือนับแต่วันเปลี่ยนแปลง แก้ไขข้อความ ภาพ หรือเครื่องหมายป้ายเดิมแล้วแต่กรณี

### ๕. ฐานภาษีและอัตราภาษี

ฐานภาษีและอัตรา คือ เนื้อที่ของป้ายและประเภทของป้ายรวมกัน ถ้าเป็นป้ายที่มีขอบเขตกำหนดได้ การคำนวณพื้นที่ ป้ายให้เอาส่วนกว้างที่สุดคูณด้วยส่วนยาวที่สุดเป็นขอบเขตของป้าย ถ้าเป็นป้ายที่ไม่มีขอบเขตกำหนดได้ ให้ถือเอาตัวอักษร ภาพ หรือเครื่องหมายที่อยู่ริมสุดเป็นขอบเขตสำหรับกำหนดส่วนที่กว้างที่สุดและยาวที่สุด แล้วคำนวณเป็นตารางเซนติเมตร เศษของ ๕๐๐ ตารางเซนติเมตรถ้าเกินครึ่ง ให้นับเป็น ๕๐๐ ตารางเซนติเมตร ถ้าต่ำกว่าปัดทิ้ง ประกอบกับประเภทของป้าย คำนวณเป็นค่าภาษีป้าย ที่ต้องชำระ โดยกำหนดอัตราภาษีป้ายดังนี้

/(๑) ป้าย.....

- (๑) ป้ายที่มีอักษรไทยล้วน คิดอัตรา ๓ บาท ต่อ ๕๐๐ ตารางเซนติเมตร
- (๒) ป้ายที่มีอักษรไทยปนกับอักษรต่างประเทศ และหรือปนกับภาพ และหรือเครื่องหมายอื่นให้ คิดอัตรา ๒๐ บาท ต่อ ๕๐๐ ตารางเซนติเมตร
- (๓) ป้ายดังต่อไปนี้ ให้คิดอัตรา ๔๐ บาท ต่อ ๕๐๐ ตารางเซนติเมตร
- (ก) ป้ายที่ไม่มีอักษรไทย ไม่ว่าจะมามีภาพหรือเครื่องหมายใด หรือไม่
- (ข) ป้ายที่มีอักษรไทยบางส่วน หรือทั้งหมดอยู่ได้หรือต่ำกว่าอักษรต่างประเทศ
- (๔) ป้ายที่เปลี่ยนแปลงแก้ไขพื้นที่ป้าย ข้อความ ภาพ หรือเครื่องหมายบางส่วนในป้ายที่ได้เสีย ภาษีแล้วอันเป็นเหตุให้ต้องเสียภาษีป้ายเพิ่มขึ้น ให้คิดอัตราตาม (๑) (๒) หรือ (๓) แล้วแต่ กรณี และให้เสียเฉพาะจำนวนเงินภาษีที่เพิ่มขึ้น
- (๕) ป้ายทุกประเภท เมื่อคำนวณพื้นที่ของป้ายแล้ว ถ้ามีอัตราที่ต้องเสียภาษีต่ำกว่าป้ายละ ๒๐๐ บาทให้เสียภาษีป้ายละ ๒๐๐ บาท
- (๖) กรณีป้ายที่ติดตั้งปีแรก คิดภาษีเป็นรายงวด งวดละ ๓ เดือน
- |  |         |      |
|--|---------|------|
| - งวดที่ ๑ เริ่มตั้งแต่เดือน มกราคม - มีนาคม   | คิดภาษี | ๑๐๐% |
| - งวดที่ ๑ เริ่มตั้งแต่เดือน เมษายน - มิถุนายน | คิดภาษี | ๗๕%  |
| - งวดที่ ๑ เริ่มตั้งแต่เดือน กรกฎาคม - กันยายน | คิดภาษี | ๕๐%  |
| - งวดที่ ๑ เริ่มตั้งแต่เดือน ตุลาคม - ธันวาคม  | คิดภาษี | ๒๕%  |

### ขั้นตอนการยื่นเสียภาษี

ให้ผู้มีหน้าที่เสียภาษีป้ายสามารถขอรับแบบแสดงรายการภาษีป้าย (ภ.ป.๑) ได้ที่สำนักงาน อบต. กองคลัง โดยไม่คิดมูลค่า กรอกรายการในแบบ ภ.ป.๑ ตามความเป็นจริงให้ครบถ้วน ลงลายมือชื่อของตนพร้อมวัน เดือน ปี ส่งคืนพนักงานเจ้าหน้าที่แห่งท้องที่ที่ป้ายนั้นได้ติดตั้งหรือแสดงไว้ ทั้งนี้จะนำส่งด้วยตนเอง มอบหมายให้ผู้อื่นไปส่งแทน หรือส่งทางไปรษณีย์ลงทะเบียนก็ได้ ให้เจ้าของป้ายหรือผู้มีหน้าที่เสียภาษีป้ายหรือผู้ที่ได้รับ มอบหมายยื่นแบบแสดงรายการภาษีป้ายต่อพนักงานเจ้าหน้าที่ที่สำนักงานเขตที่ป้ายนั้นติดตั้งหรือแสดงอยู่ สำหรับ ป้ายที่แสดงไว้ที่ยานพาหนะที่ต้องเสียภาษี ให้ยื่น ณ สำนักงานองค์การบริหารส่วนตำบลโคกศิลา ซึ่งการจดทะเบียนยานพาหนะได้กระทำในท้องที่นั้น

### **๑. เอกสารหลักฐานที่ต้องใช้ประกอบการยื่นแบบฯ**

กรณีป้ายใหม่ ให้เจ้าของป้ายยื่นแบบเสียภาษี พร้อมสำเนาหลักฐานและลงลายมือชื่อรับรองความ ถูกต้อง ได้แก่

- ใบอนุญาตติดตั้งป้าย, ใบเสร็จรับเงินค่าทำป้าย
- สำเนาทะเบียนบ้าน
  
- บัตรประจำตัวประชาชน / บัตรข้าราชการ / บัตรพนักงานรัฐวิสาหกิจ/บัตรประจำตัวผู้เสียภาษี
- กรณีเจ้าของป้ายเป็นนิติบุคคลให้แนบหนังสือรับรองสำนักงานทะเบียนหุ้นส่วนบริษัท, ทะเบียน พาณิชย์และหลักฐานของสรรพากร เช่น ภ.พ.๐๑, ภ.พ.๐๙, ภ.พ.๒๐
- หนังสือมอบอำนาจ (กรณีไม่สามารถยื่นแบบได้ด้วยตนเอง พร้อมติดอากรแสตมป์ตามกฎหมาย)
- หลักฐานอื่น ๆ ตามที่เจ้าหน้าที่ให้คำแนะนำ
- กรณีป้ายเก่า ให้เจ้าของป้ายยื่นแบบเสียภาษีป้าย (ภ.ป. ๑) พร้อมใบเสร็จรับเงินการเสียภาษีครั้ง

สุดท้าย

- กรณีเจ้าของป้ายเป็นนิติบุคคลให้แนบหนังสือรับรองสำนักงานทะเบียนหุ้นส่วนบริษัทพร้อม กับการยื่นแบบ ภ.ป. ๑



## ๒. การชำระภาษี

ผู้รับประเมินได้รับหนังสือแจ้งการประเมินภาษี (ภ.ป. ๓) ให้ชำระเงินภายใน ๑๕ วันนับแต่วันที่ ได้รับแจ้งการประเมินโดยชำระภาษีได้ ณ สำนักงานองค์การบริหารส่วนตำบลโคกศิลา การชำระภาษีป้ายจะ กระทำโดยส่งธนาณัติ หรือตัวแลกเงินของธนาคารที่ส่งจ่ายแก่องค์การบริหารส่วนตำบลโคกศิลาก็ได้ การชำระภาษี ป้ายโดยส่งทางไปรษณีย์ลงทะเบียน ให้ถือว่าวันที่ได้ทำการส่งดังกล่าวเป็นวันชำระภาษีป้าย

## ๓. การขอผ่อนชำระภาษี

ถ้าภาษีป้ายที่ต้องชำระมีจำนวนตั้งแต่ ๓,๐๐๐ บาทขึ้นไป ผู้มีหน้าที่เสียภาษีป้ายจะขอผ่อนชำระ เป็น ๓ งวด งวดละเท่า ๆ กันก็ได้ โดยแจ้งความจำนงเป็นหนังสือให้พนักงานเจ้าหน้าที่ทราบก่อนครบกำหนดเวลา ชำระภาษี และให้ชำระงวดที่ ๑ ก่อนครบกำหนดเวลาชำระภาษี งวดที่ ๒ ภายใน ๑ เดือนนับแต่วันสุดท้ายที่ต้อง ชำระงวดที่ ๑ และงวดที่ ๓ ภายใน ๑ เดือนนับแต่วันสุดท้ายที่ต้องชำระงวดที่ ๒

## ๔. เงินเพิ่ม

ให้ผู้มีหน้าที่เสียภาษีป้าย เสียเงินเพิ่มนอกจากเงินที่ต้องเสียภาษีป้ายในกรณีและอัตราดังนี้

(๑) ไม่ยื่นแบบแสดงรายการภาษีป้ายภายในเวลาที่กำหนด ให้เสียเงินเพิ่มร้อยละ ๑๐ ของจำนวน เงินที่ต้องเสียภาษีป้าย เว้นแต่กรณีที่เจ้าของป้ายได้ยื่นแบบแสดงรายการภาษีป้ายก่อนที่พนักงานเจ้าหน้าที่จะได้ แจ้งให้ทราบถึงการละเว่นั้น ให้เสียเงินเพิ่มร้อยละ ๕ ของจำนวนเงินที่ต้องเสียภาษีป้าย

(๒) ยื่นแบบแสดงรายการภาษีป้ายโดยไม่ถูกต้องทำให้จำนวนเงินที่จะต้องเสียภาษีสลดน้อยลง ให้ เสียเงินเพิ่มร้อยละ ๑๐ ของภาษีป้ายที่ประเมินเพิ่มเติม เว้นแต่กรณีที่เจ้าของป้ายได้มาขอแก้ไขแบบแสดงรายการ ภาษีป้ายให้ถูกต้องก่อนที่พนักงานเจ้าหน้าที่แจ้งการประเมิน

(๓) ไม่ชำระภาษีป้ายภายในเวลาที่กำหนด ให้เสียเงินเพิ่มร้อยละ ๒ ต่อเดือนของจำนวนเงินที่ต้อง เสียภาษีป้ายเศษของเดือนให้นับเป็น ๑ เดือน ทั้งนี้ไม่ให้นำเงินเพิ่มตาม (๑) และ (๒) มาคำนวณเป็นเงินเพิ่ม

## ๕. การอุทธรณ์

เมื่อผู้มีหน้าที่เสียภาษีป้ายได้รับแจ้งการประเมิน (ภ.ป.๓) แล้ว หากเห็นว่าการประเมินนั้นไม่ ถูกต้องมีสิทธิอุทธรณ์การประเมินต่อผู้บริหารท้องถิ่น โดยยื่นอุทธรณ์ผ่านพนักงานเจ้าหน้าที่ โดยต้องยื่นอุทธรณ์ ภายใน ๓๐ วันนับแต่วันที่ ได้รับแจ้งการประเมิน ถ้าผู้อุทธรณ์ไม่ยื่นอุทธรณ์ภายใน ๓๐ วันหรือไม่ปฏิบัติตามหนังสือ เรียกไม่ยอมให้ถ้อยคำ หรือไม่ยอมส่งเอกสารหรือหลักฐานที่เกี่ยวข้องโดยไม่มีเหตุอันสมควร ผู้บริหารท้องถิ่นหรือผู้ ซึ่งผู้บริหารท้องถิ่นมอบหมายมีอำนาจยกอุทธรณ์นั้นเสียได้ เมื่อผู้บริหารท้องถิ่นได้วินิจฉัยอุทธรณ์เสร็จและแจ้งคำ วินิจฉัยพร้อมด้วยเหตุผลเป็นหนังสือไปยังผู้อุทธรณ์ หากผู้อุทธรณ์ไม่เห็นพ้องด้วยกับคำวินิจฉัยของผู้บริหารท้องถิ่น ผู้อุทธรณ์มีสิทธิอุทธรณ์คำวินิจฉัยของผู้บริหารท้องถิ่น โดยฟ้องเป็นคดีต่อศาลภายใน ๓๐ วันนับแต่วันที่ ได้รับแจ้ง คำวินิจฉัยอุทธรณ์ เว้นแต่ในกรณีที่เป็นการยกอุทธรณ์ดังได้กล่าวข้างต้น อย่างไรก็ตามการอุทธรณ์นั้นไม่เป็นการ ทูลเกล้าการเสียภาษีป้าย เว้นแต่จะได้รับอนุมัติจากผู้บริหารท้องถิ่นว่าให้หรือคำวินิจฉัยอุทธรณ์หรือคำพิพากษาของศาล เสียก่อน

## ๖. การขอคืนเงินค่าภาษี

ในกรณีที่มิคำวินิจฉัยอุทธรณ์หรือมีคำพิพากษาถึงที่สุดของศาลให้มีการลดจำนวนเงินที่ได้ประเมิน ไว้ให้แจ้งผู้มีหน้าที่เสียภาษีทราบโดยเร็วเพื่อมาขอรับเงินคืนภายใน ๑ ปีนับแต่วันที่ ได้รับแจ้ง ผู้ใดเสียภาษีป้ายโดย ไม่มีหน้าที่ต้องเสียภาษีหรือเสียเกินกว่าที่ควรต้องเสียมีสิทธิได้รับเงินคืนโดยยื่นคำร้องขอคืนภายใน ๑ ปีนับแต่วันที่ ได้ชำระเงินค่าภาษี

ผู้ใดรู้คู่แก้วหรือโดยจงใจแจ้งข้อความอันเป็นเท็จ ให้ถ้อยคำเท็จตอบคำถามด้วยถ้อยคำอันเป็นเท็จหรือนำพยานหลักฐานเท็จมาแสดงเพื่อหลีกเลี่ยงหรือพยายามหลีกเลี่ยงการเสียภาษีป้าย ต้องระวางโทษจำคุกไม่เกิน ๑ ปีหรือปรับตั้งแต่ ๕,๐๐๐ บาท ถึง ๕๐,๐๐๐ บาท หรือทั้งจำทั้งปรับ

ผู้ใดจงใจไม่ยื่นแบบแสดงรายการภาษีป้าย ต้องระวางโทษปรับตั้งแต่ ๕,๐๐๐ บาท ถึง ๕๐,๐๐๐ บาท

ผู้ใดไม่ปฏิบัติตามนี้ คือ ป้ายที่ติดตั้งบนอสังหาริมทรัพย์ของบุคคลอื่น และมีพื้นที่เกิน ๒ ตารางเมตร ต้องมีชื่อและที่อยู่เจ้าของป้ายเป็นตัวอักษรไทยที่ชัดเจนที่มุมขวาด้านล่างของป้าย ต้องระวางโทษปรับวันละ ๑๐๐ บาท เรียงรายวันตลอดระยะเวลาที่กระทำความผิด

ผู้ใดไม่แจ้งการรับโอนป้าย คือ ให้ผู้รับโอนแจ้งการรับโอนเป็นหนังสือต่อพนักงานเจ้าหน้าที่ภายใน ๓๐ วัน นับแต่วันรับโอน หรือไม่แสดงการเสียภาษีป้าย (ให้ผู้มีหน้าที่เสียภาษีป้ายแสดงหลักฐานการเสียภาษีป้ายไว้ ณ ที่เปิดเผยในสถานที่ประกอบการค้าหรือประกอบกิจการ) ต้องระวางโทษปรับตั้งแต่ ๑,๐๐๐ บาท ถึง ๑๐,๐๐๐ บาท

ผู้ใดขัดขวางการปฏิบัติการของพนักงานเจ้าหน้าที่ โดยไม่ให้เข้าไปในสถานที่ประกอบการค้าหรือประกอบกิจการอื่นเพื่อหารายได้ของผู้มีหน้าที่เสียภาษีป้าย หรือบริเวณที่ต่อเนื่องกับสถานที่ดังกล่าว หรือสถานที่ที่เกี่ยวข้องกับการจัดเก็บภาษีป้ายในระหว่างพระอาทิตย์ขึ้นและพระอาทิตย์ตก หรือในเวลาทำการเพื่อตรวจสอบว่าผู้มีหน้าที่เสียภาษีป้ายได้ปฏิบัติการถูกต้องตามพระราชบัญญัติหรือไม่ปฏิบัติตามคำสั่งของพนักงานเจ้าหน้าที่ ซึ่งออกคำสั่งเป็นหนังสือเรียกผู้มีหน้าที่เสียภาษีป้ายมาให้ถ้อยคำหรือให้ส่งบัญชีหรือเอกสารเกี่ยวกับภาษีป้ายมาตรวจสอบภายในกำหนดเวลาอันสมควร ต้องระวางโทษจำคุกไม่เกิน ๖ เดือน หรือปรับตั้งแต่ ๑,๐๐๐ บาท ถึง ๒๐,๐๐๐ บาท หรือทั้งจำทั้งปรับ

ในกรณีที่ผู้กระทำความผิดซึ่งต้องรับโทษตามพระราชบัญญัติเป็นนิติบุคคล กรรมการผู้จัดการ ผู้จัดการ หรือผู้แทนของนิติบุคคลนั้นต้องรับโทษตามที่บัญญัติไว้สำหรับความผิดนั้น ๆ ด้วย เว้นแต่จะพิสูจน์ได้ว่าตนมิได้รู้เห็นหรือยินยอมในการกระทำความผิดของนิติบุคคลนั้น



# ความรู้ทั่วไปเกี่ยวกับภาษีที่ดินและสิ่งปลูกสร้าง



งานพัฒนาและจัดเก็บรายได้

องค์การบริหารส่วนตำบลโคกศิลา อำเภอเจริญศิลป์ จังหวัดสกลนคร

## ความรู้ทั่วไปเกี่ยวกับภาษีที่ดินและสิ่งปลูกสร้าง

ภาษีที่ดินและสิ่งปลูกสร้าง หมายถึง ภาษีที่จัดเก็บจากที่ดินและสิ่งปลูกสร้างที่อยู่ในเขต ทรัพย์สินที่ต้องเสียภาษีที่ดิน (พื้นที่ดินพื้นที่ที่เป็นภูเขาและพื้นที่มีน้ำ) สิ่งปลูกสร้าง (โรงเรือน อาคาร ตึก หรือสิ่งปลูกสร้าง) อื่นๆ ที่บุคคลอาจเข้าอยู่อาศัยหรือใช้สอยได้ หรือใช้เป็นที่พักเก็บสินค้าหรือประกอบการอุตสาหกรรมหรือพาณิชย์กรรม และห้องชุดหรือแพ ที่ใช้อยู่อาศัยหรือมีไว้เพื่อหาผลประโยชน์ห้องชุด (ห้องชุดที่ได้ออกหนังสือแสดงกรรมสิทธิ์ห้องชุดแล้ว เช่น คอนโด/อาคารชุด) อปท. ภาษีที่จัดเก็บได้ให้เป็นรายได้ของ อปท. และกำหนดให้ยกเลิกรัฐธรรมนูญที่เกี่ยวข้องนี้ พรบ. ภาษีโรงเรือนและที่ดิน พรบ. ภาษีบำรุงท้องที่

### ผู้มีหน้าที่เสียภาษีที่ดินและสิ่งปลูกสร้าง

ผู้เป็นเจ้าของที่ดินและสิ่งปลูกสร้าง ผู้ครอบครองหรือทำผลประโยชน์ในที่ดินหรือสิ่งปลูกสร้างอันเป็นทรัพย์สินของรัฐ

### ที่ดินหรือสิ่งปลูกสร้างที่ต้องเสียภาษี

โดยทั่วไป ที่ดินหรือสิ่งปลูกสร้าง (เช่น บ้าน อาคาร ) จะต้องเสียภาษีโดยใช้ข้อมูลทั้งหมดของที่ดินหรือสิ่งปลูกสร้างเป็นฐานในการคำนวณภาษี โดยแยกตามรายการดังนี้

๑. ที่ดิน - ใช้ราคาประเมินทุนทรัพย์ที่ดิน
๒. สิ่งปลูกสร้าง - ใช้ราคาประเมินทุนทรัพย์สิ่งปลูกสร้าง
๓. สิ่งปลูกสร้างที่เป็นห้องชุด (คอนโด) - ใช้ราคาประเมินทุนทรัพย์ห้องชุด

องค์กรปกครองส่วนท้องถิ่นจะเป็นผู้ประกาศราคาประเมินทุนทรัพย์ของที่ดินและสิ่งปลูกสร้าง อัตราภาษีที่จัดเก็บ และรายละเอียดอื่นที่จำเป็นในการจัดเก็บภาษีในแต่ละปี ณ ที่สำนักงานองค์กรปกครองส่วนท้องถิ่นก่อนวันที่ ๑ กุมภาพันธ์ ซึ่งราคาประเมินทุนทรัพย์นี้จะเป็นราคาเดียวกับราคาประเมินทุนทรัพย์ของกรมที่ดิน แต่ถ้าไม่มีราคาประเมินทุนทรัพย์ จะมีกฎหมายกำหนดหลักเกณฑ์ วิธีการ และเงื่อนไขการคำนวณมูลค่า

### การประเมิน/ชำระภาษี/ภาษีค้างชำระ

๑. แจ้งประเมินภายในเดือนกุมภาพันธ์
๒. ผู้เสียภาษีชำระภาษีภายในเดือน เมษายน
๓. ไม่ชำระภาษีภายในเดือน เมษายน (เงินเพิ่มร้อยละ ๑ ต่อเดือน )
๔. องค์กรปกครองส่วนท้องถิ่นมีหนังสือแจ้งเตือนภายในเดือน พฤษภาคม ระยะเวลาในหนังสือแจ้งเตือนไม่น้อยกว่า ๑๕ วัน (ชำระภาษีหลังเดือน เมษายน แต่ก่อนมีหนังสือแจ้งเตือน เสียเบี้ยปรับร้อยละ ๑๐ )
๕. ผู้เสียภาษีได้รับหนังสือแจ้งเตือน (ชำระภาษีภายในกำหนดของหนังสือแจ้งเตือนเสียเบี้ยปรับร้อยละ ๒๐
๖. ครบกำหนด ๑๕ วัน ไม่มาชำระภาษี เสียเบี้ยปรับร้อยละ ๔๐ ของภาษีค้างชำระ แจ้งลูกหนี้ภาษีค้างชำระให้สำนักงานที่ดินภายในเดือนมิถุนายน
๗. ยึดอายัด เมื่อพ้นกำหนด ๙๐ วัน นับแต่ได้รับหนังสือแจ้งเตือน
๘. รายงานผู้ค้างชำระภาษีให้กรมที่ดินทราบ



**อัตราการจัดเก็บภาษี**

ที่ดินหรือสิ่งปลูกสร้างที่ประกอบเกษตรกรรม มูลค่าไม่เกิน ๗๕ ล้านบาท ให้ใช้อัตรภาษี ๐.๐๑% มูลค่าเกิน ๗๕ ล้านบาท แต่ไม่เกิน ๑๐๐ ล้านบาท ให้ใช้อัตรภาษี ๐.๐๓% มูลค่าเกิน ๑๐๐ ล้านบาท แต่ไม่เกิน ๕๐๐ ล้านบาท ให้ใช้อัตรภาษี ๐.๐๕% มูลค่าเกิน ๕๐๐ ล้านบาท แต่ไม่เกิน ๑,๐๐๐ ล้านบาท ให้ใช้อัตรภาษี ๐.๐๗% มูลค่าเกิน ๑,๐๐๐ ล้านบาทขึ้นไป ให้ใช้อัตรภาษี ๐.๑%

ที่ดินหรือสิ่งปลูกสร้างที่เป็นที่อยู่อาศัย มูลค่าไม่เกิน ๕๐ ล้านบาท ให้ใช้อัตรภาษี ๐.๐๒% มูลค่าเกิน ๕๐ ล้านบาท แต่ไม่เกิน ๗๕ ล้านบาท ให้ใช้อัตรภาษี ๐.๐๓% มูลค่าเกิน ๗๕ ล้านบาท แต่ไม่เกิน ๑๐๐ ล้านบาท ให้ใช้อัตรภาษี ๐.๐๕% มูลค่าเกิน ๑๐๐ ล้านบาทขึ้นไป ให้ใช้อัตรภาษี ๐.๑% ทั้งนี้ในกรณีบ้านหลังหลักหากเป็นเจ้าของบ้านและเจ้าของที่ดิน ให้ได้รับการยกเว้นภาษี ๕๐ ล้านบาทแรก ส่วนกรณีเป็นเจ้าของเฉพาะบ้านอย่างเดียว ได้รับการยกเว้นภาษี ๑๐ ล้านบาท

ที่ดินหรือสิ่งปลูกสร้างที่ใช้ประโยชน์ที่ดินเพื่อการพาณิชย์กรรมและอุตสาหกรรม มูลค่าไม่เกิน ๕๐ ล้านบาท ให้ใช้อัตรภาษี ๐.๓% มูลค่าเกิน ๕๐ ล้านบาท แต่ไม่เกิน ๒๐๐ ล้านบาท ให้ใช้อัตรภาษี ๐.๔% มูลค่าเกิน ๒๐๐ ล้านบาท แต่ไม่เกิน ๑,๐๐๐ ล้านบาท ให้ใช้อัตรภาษี ๐.๕% มูลค่าเกิน ๑,๐๐๐ ล้านบาท แต่ไม่เกิน ๕,๐๐๐ ล้านบาท ให้ใช้อัตรภาษี ๐.๖% มูลค่าเกิน ๕,๐๐๐ ล้านบาทขึ้นไป ให้ใช้อัตรภาษี ๐.๗%

ที่ดินหรือสิ่งปลูกสร้างที่รกร้างว่างเปล่าหรือไม่ได้ทำประโยชน์ คิดอัตราภาษีเริ่มต้นที่ ๐.๓% และเก็บเพิ่ม ๐.๓% ทุก ๆ ๓ ปี

อัตราที่ดินการจัดเก็บภาษีที่ดิน			
เกษตรกรรม	บ้านพักอาศัย	พาณิชย์กรรม (อื่นๆ)	ที่รกร้างว่างเปล่า
<b>อัตราที่ดิน 0.15%</b>	<b>อัตราที่ดิน 0.3%</b>		<b>อัตราที่ดิน 1.2%</b>
<b>อัตราจัดเก็บ</b>	<b>อัตราจัดเก็บ</b>	<b>บ้านครึ่งหลัก</b>	<b>อัตราจัดเก็บ</b>
มูลค่า (ล้านบาท) อัตรา (%)	มูลค่า (ล้านบาท) อัตรา (%)	พื้นที่ของบ้านและที่ดิน มีชื่อในทะเบียนบ้าน	มูลค่า (ล้านบาท) อัตรา (%)
0-75 0.01	0-50 0.02	ได้ยกเว้น 60 ล้านบาท	0-50 0.3
75-100 0.03	50-75 0.03	มีชื่อในทะเบียนบ้าน	50-200 0.4
100-500 0.05	75-100 0.05	ได้ยกเว้น 10 ล้านบาท	200-1,000 0.6
500-1,000 0.07	100 ขึ้นไป 0.1	มีชื่อจองเฉพาะบ้าน (อย่างเดียว) และมีชื่อในทะเบียนบ้าน	1,000-5,000 0.6
1,000 ขึ้นไป 0.1		ได้ยกเว้น 10 ล้านบาท	5,000 ขึ้นไป 0.7
<b>บุคคลธรรมดา</b>	<b>ภาระภาษี</b>		<b>ภาระภาษี</b>
ได้ยกเว้น	บ้านครึ่งหลัก (ยกเว้น 50 ล้านบาท)		มูลค่า (ล้านบาท) ภาษี (บาท)
อปท. ละไม่เกิน 50 ล้านบาท	มูลค่า (ล้านบาท) ภาษี (บาท)		50 160,000
	ไม่เกิน 50 0.0		100 360,000
	100 20,000		200 2,260,000
<b>บุคคลธรรมดา</b>			
มูลค่า (ล้านบาท) ภาษี (บาท)			
50 0.0			
100 10,000			
200 60,000			
			ที่มา : กรมการคลัง
			กรมสรรพากร กรุงเทพฯ

### วิธีคำนวณภาษีที่ดินและสิ่งปลูกสร้าง

การคิดภาษีที่ดินแต่ละประเภทใช้มูลค่าทรัพย์สินที่ประเมินจากรมณารักษ์ โดยจะมีการปรับตามรอบบัญชีประเมินราคาทุก ๔ ปี ซึ่งแยกวิธีคำนวณภาษีที่ดินต้องจ่ายออกเป็น ดังนี้

#### ที่ดินไม่มีสิ่งปลูกสร้าง

ภาระภาษี = มูลค่าที่ดิน X อัตราภาษี

โดยมูลค่าที่ดิน = ราคาประเมินทุนทรัพย์ที่ดิน(ต่อ ตร.ว) X ขนาดพื้นที่ดิน

มีทั้งที่ดินและสิ่งปลูกสร้าง

ภาระภาษี = (มูลค่าที่ดิน + มูลค่าสิ่งปลูกสร้าง) X อัตราภาษี

โดยมูลค่าสิ่งปลูกสร้าง = (ราคาประเมินทุนทรัพย์โรงเรือนสิ่งปลูกสร้าง (ต่อ ตร.ม) X ขนาดพื้นที่สิ่งปลูกสร้าง)

#### - ค่าเสื่อมราคา

##### ห้องชุด

ภาระภาษี = มูลค่าห้องชุด X อัตราภาษี

โดยมูลค่าห้องชุด = ราคาประเมินทุนทรัพย์ห้องชุด(ต่อ ตร.ม.) X ขนาดพื้นที่ห้องชุด (ตร.ม)

\*\*\*เพื่อเป็นการบรรเทาภาระภาษีใน ๓ ปีแรกของการเรียกเก็บภาษีที่ดินและสิ่งปลูกสร้างใหม่ หากผู้เสียภาษีมีภาระที่ต้องจ่ายสูงกว่าที่เคยจ่ายภาษีโรงเรือนและที่ดิน หรือภาษีบำรุงท้องที่ ให้ผู้เสียภาษีชำระภาษีตามจำนวนประเมินในปีก่อนหน้าที่กฎหมายนี้บังคับใช้ แล้วเหลือภาระภาษีเท่าไร ให้ชำระส่วนที่เหลือดังนี้

- ปีที่ ๑ จ่าย ๒๕ % ของจำนวนภาษีที่เหลือ
- ปีที่ ๒ จ่าย ๕๐ % ของจำนวนภาษีที่เหลือ
- ปีที่ ๓ จ่าย ๗๕ % ของจำนวนภาษีที่เหลือ

#### ที่ดินและสิ่งปลูกสร้างที่ไม่ต้องเสียภาษี

๑. สาธารณสมบัติของแผ่นดิน
๒. ทรัพย์สินส่วนพระมหากษัตริย์ที่ไม่ได้ใช้หาผลประโยชน์
๓. ทรัพย์สินของรัฐที่ไม่ได้ใช้หาผลประโยชน์
๔. ที่ทำการองค์การสหประชาชาติ หรือองค์การระหว่างประเทศอื่นๆ
๕. สถานทูต หรือสถานกงสุลต่างประเทศ
๖. ทรัพย์สินของสภากาชาดไทย
๗. ศาสนสมบัติที่ไม่ได้หาผลประโยชน์
๘. ทรัพย์สินที่ใช้เป็นสุสานสาธารณะ หรือ฼าปนสถานสาธารณะ
๙. มูลนิธิหรือองค์การที่ประกอบกิจการสาธารณะ
๑๐. ทรัพย์สินของเอกชน ที่ใช้เพื่อสาธารณะประโยชน์
๑๑. ทรัพย์สินส่วนกลางของอาคารชุด และหมู่บ้านจัดสรร
๑๒. ที่ดินนิคมอุตสาหกรรม



## บทลงโทษ

### เบี้ยปรับ

คือ ค่าปรับที่เกิดจากการชำระภาษีไม่ครบถ้วนภายในเวลาที่กำหนด ซึ่งแบ่งกรณีได้ดังนี้

๑. ไม่ได้ชำระภาษีภายในเวลาที่กำหนด และได้รับหนังสือแจ้งเตือน - เสียเบี้ยปรับ ๔๐ % ของจำนวนภาษีค้างชำระ
๒. ไม่ได้ชำระภาษีภายในเวลาที่กำหนด แต่ชำระภาษีตามเวลาที่แจ้งไว้ตามหนังสือแจ้งเตือน - เสียเบี้ยปรับ ๒๐ % ของจำนวนภาษีค้างชำระ
๓. ไม่ได้ชำระภาษีภายในเวลาที่กำหนด แต่ชำระภาษีก่อนจะได้รับหนังสือแจ้งเตือน - เสียเบี้ยปรับ ๑๐ % ของจำนวนภาษีค้างชำระ

### เงินเพิ่ม

คือ ดอกเบี้ยที่เกิดจากการชำระล่าช้ากว่าเวลาที่กำหนด โดยจะคิดในอัตรา ๑%ต่อเดือน (เศษของเดือนของเงินปิด เป็น ๑ เดือน ) ของเงินภาษีที่ค้างชำระโดยไม่คิดทบต้น โดยเริ่มนับเมื่อพ้นกำหนดเวลาชำระภาษีจนถึงวันที่ชำระภาษี ทั้งนี้ กฎหมายกำหนดเพดานดอกเบี้ยไว้สูงสุดไม่เกินจำนวนเงินภาษีที่ค้างชำระ (แต่ถ้าไม่ได้รับการขยายกำหนดเวลาชำระภาษี และชำระภาษีภายในกำหนดนั้น อัตราเงินเพิ่มจะลดลงเหลือ ๐.๐๕%ต่อเดือน)

### โทษทางอาญา

การแจ้งข้อความอันเป็นเท็จหรือนำพยานหลักฐานอันเป็นเท็จมาแสดงเพื่อหลีกเลี่ยงการเสียภาษี อาจจ้องรับโทษจำคุกสูงสุด ๒ ปี ปรับสูงสุด ๔๐๐๐๐ บาท และในกรณีนิติบุคคลเป็นผู้กระทำความผิดก็อาจส่งผลให้กรรมการหรือผู้จัดการหรือบุคคลที่รับผิดชอบในการดำเนินงานของนิติบุคคลนั้นต้องรับโทษทางอาญาเช่นเดียวกันด้วย

### การอุทธรณ์

ในกรณีที่ผู้เสียภาษีไม่เห็นด้วยกับการประเมินภาษี สามารถยื่นอุทธรณ์ต่อผู้บริหารท้องถิ่นภายใน ๓๐ วัน นับแต่วันที่ได้รับแจ้งการประเมินภาษีหรือการเรียกเก็บภาษี

- เทศบาล ยื่นต่อนายกเทศมนตรี
- อบต. ยื่นต่อนายกองค์การบริหารส่วนตำบล
- กทม. ยื่นต่อผู้ว่าราชการกรุงเทพมหานคร
- เมืองพัทยา ยื่นต่อนายกเมืองพัทยา

## อ้างอิง

- พระราชบัญญัติภาษีป้าย พ.ศ. ๒๕๑๐ และแก้ไขเพิ่มเติมถึงฉบับที่ ๕ พ.ศ. ๒๕๓๕
- พระราชบัญญัติภาษีที่ดินและสิ่งปลูกสร้าง พ.ศ. ๒๕๖๒





[www.kogsila.go.th](http://www.kogsila.go.th)

# องค์การบริหารส่วนโคกศิลา

อำเภอเจริญศิลป์ จังหวัดสกลนคร



จัดทำโดย

กองคลัง งานพัฒนาและจัดเก็บรายได้

องค์การบริหารส่วนตำบลโคกศิลา

เลขที่ ๒๓๖ หมู่ที่ ๒ ตำบลโคกศิลา อำเภอเจริญศิลป์ จังหวัดสกลนคร ๔๗๒๘๐

[www.kogsila go.th](http://www.kogsila.go.th)



# บันทึกข้อความ

ส่วนราชการ กองคลัง งานพัฒนาและจัดเก็บรายได้ องค์การบริหารส่วนตำบลโคกศิลา

ที่ สน ๗๖๕๐๒/๓๐

วันที่ ๒๙ กันยายน ๒๕๖๒

เรื่อง ขออนุมัติแผนปฏิบัติงานการจัดเก็บและพัฒนารายได้ ประจำปีงบประมาณ ๒๕๖๔

เรียน นายกองคลัง องค์การบริหารส่วนตำบลโคกศิลา

## เรื่องเดิม

ตามข้อบัญญัติงบประมาณรายจ่ายประจำปี พ.ศ. ๒๕๖๔ ได้ประมาณการรายรับหมวดภาษีอากร ได้แก่ ภาษีป้าย และภาษีที่ดินและสิ่งปลูกสร้าง ตั้งรับไว้รวมเป็นเงินทั้งสิ้น ๓๐,๐๐๐.- บาท (สามหมื่นบาทถ้วน) นั้น

## ข้อเท็จจริง

เพื่อให้การจัดเก็บภาษีรายได้ ประจำปีงบประมาณ พ.ศ. ๒๕๖๔ มีประสิทธิภาพและเป็นปัจจุบัน จึงได้กำหนดแผนการจัดเก็บภาษีและพัฒนารายได้ ประจำปีงบประมาณ พ.ศ. ๒๕๖๔ ซึ่งได้แนบมาพร้อมบันทึกฉบับนี้แล้ว เพื่อใช้ในการตรวจสอบและติดตามในการจัดเก็บรายได้ โดยให้ผู้ปฏิบัติงานปฏิบัติตามแผนการจัดเก็บภาษีและพัฒนารายได้ ดังกล่าวโดยเคร่งครัด หากมีปัญหาในการปฏิบัติงาน ให้รายงานผู้บังคับบัญชาทราบตามลำดับต่อไป

## ข้อพิจารณา

๑. ลงนามในประกาศแผนการจัดเก็บภาษีและพัฒนารายได้ ประจำปีงบประมาณ พ.ศ. ๒๕๖๔
๒. เพื่อโปรดพิจารณาให้ความเห็นชอบตามที่เสนอ
๓. ขออนุญาตนำประกาศแผนฯ ลงเว็บไซต์ อบต. และเฟสบุ๊ค อบต. เพื่อเป็นช่องทางประชาสัมพันธ์ให้ประชาชนทราบอีกช่องทางหนึ่ง

จึงเรียนมาเพื่อโปรดพิจารณาอนุมัติ

(ลงชื่อ).....ผู้จัดทำ

(นางสาวศิลา แก้วนัญญกิจ)

เจ้าพนักงานจัดเก็บรายได้ชำนาญงาน

-ความเห็นผู้อำนวยการกองคลัง

.....

(ลงชื่อ).....

(นางสาวดวงจันทร์ แก้วมงคล)

ผู้อำนวยการกองคลัง

-ความเห็นของปลัด อบต.

.....

(ลงชื่อ).....

(นายวีระยุทธ พรหมสาขา ณ สกลนคร)

ปลัดองค์การบริหารส่วนตำบลโคกศิลา

-ความเห็น/คำสั่งนายกองคลังองค์การบริหารส่วนตำบล

อนุมัติ

ไม่อนุมัติ เนื่องจาก.....

.....

(ลงชื่อ).....

(นางอุไร เพชรเวช)

นายกองคลัง องค์การบริหารส่วนตำบลโคกศิลา